



RELATÓRIO DE CUMPRIMENTO DAS ATIVIDADES DO OBJETO
3º - Terceiro Quadrimestre de 2025

<p>Dados da OSC: Nome: Educandário O Lar da Criança CNPJ: 44.564.011/0001-70 Endereço: Rua: Quintino Bocaiúva nº 1180, Centro Telefone: (14) 3372-2539 E-mail: olardacrianca@gmail.com Responsável legal: Mario Sergio Manfrim Termo de Fomento: CMDCA nº 09/2024 Exercício: 2024 Serviço Socioassistencial (Conforme Tipificação): Serviço de Acolhimento Institucional para crianças e adolescentes.</p>	
<p>Órgão Gestor: Secretaria Municipal de Assistência Social (SMAS) CMDCA – Conselho Municipal dos Direitos da Criança e do Adolescente.</p>	<p>Conselho(s) Inclusivo(s): CMAS – Conselho Municipal de Assistência Social CMDCA – Conselho Municipal dos Direitos da Criança e do Adolescente.</p>
<p>Objetivo Geral: Promover a acessibilidade da área externa do Educandário O Lar da Criança.</p>	
<p>Objetivos Específicos:</p> <ul style="list-style-type: none"> - Atender aos critérios das legislações de promoção da acessibilidade das pessoas com deficiência ou com mobilidade reduzida; - Garantir qualidade de vida e infraestrutura adequada que atenda a necessidade dos acolhidos, e futuros acolhidos, que venham ser abrigos na instituição; - Garantir aos acolhidos uma locomoção livre, segura e confortável; - Qualificar a oferta do serviço, oferecendo condições adequadas de atendimento à usuários com deficiência. 	
<p>Serviço: Serviço de Proteção Social Especial de Alta Complexidade - Acolhimento Institucional para Crianças e Adolescentes.</p>	
<p>Descrição do Serviço: O Educandário O Lar da Criança oferece acolhimento provisório para crianças e adolescentes afastados do convívio familiar</p>	<p>Público-Alvo: Crianças e adolescentes acolhidos no Educandário O Lar da Criança</p>



por meio de medida protetiva de abrigo (ECA, Art. 101), em função de abandono ou cujas famílias ou responsáveis encontrem-se temporariamente impossibilitados de cumprir sua função de cuidado e proteção, até que seja viabilizado o retorno ao convívio com a família de origem ou, na sua impossibilidade, encaminhamento para família substituta.

Número de atendidos:

META	Mês: Setembro	Mês: Outubro	Mês: Novembro	Mês: Dezembro
Vagas	20	20	20	20
Nº Atendidos	06	07	05	07

Não atingimos a meta pactuada em decorrência da falta de encaminhamento pelo Poder Judiciário e Conselho Tutelar. Não houve no mês de agosto nenhuma determinação judicial para aplicação de medida protetiva de acolhimento, bem como, não ocorreu nenhum acolhimento emergencial realizado pelo Conselho Tutelar.

Descrição das Atividades realizadas por intermédio da execução do “Projeto Reforma Total de Calçadas Internas e Calçada Pública”.

O Educandário “O Lar da Criança” apresentou junto ao CMDCA – Conselho Municipal dos Direitos da Criança e do Adolescente, o projeto “**Reforma Total de Calçadas Internas e Calçada Pública**”, o qual, teve como objetivo promover à acessibilidade da área externa da entidade, dispondo de infraestrutura adequada capaz de garantir os direitos das crianças e adolescentes com deficiência, favorecendo a qualidade de vida dos acolhidos.

O repasse financeiro, oriundo do Fundo Municipal dos Direitos da Criança e do Adolescente (FMDCA), foi repassado para OSC em 29 de novembro de 2024, todavia, antes do início da reforma das calçadas, houve a necessidade de remoção das árvores, as quais, estavam danificando a calçada e as fiações da rede elétrica.

A Secretaria Municipal de Meio Ambiente iniciou o corte das árvores em 27 de março de 2025. Na sequência, em meados de julho, foram removidos os caules pela equipe da Codesan –

Serviços e Obras.

No dia 11 de agosto de 2025, teve início a reforma das calçadas, por intermédio de empresa prestadora de serviço (Benedito Faustino Sene), considerando menor valor de orçamento apresentado. A finalização/execução do projeto ocorreu em 18 de novembro de 2025.

As calçadas externas foram totalmente reconstituídas e adequadas respeitando: acessibilidade, largura, fluidez, continuidade, segurança, espaço de socialização e desenho de imagem. A vegetação foi substituída por árvores (ipês amarelos) que não danificam a calçada.

As calçadas foram rebaixadas com medidas corretas e instalados pisos táteis. Além disso, houve a necessidade de instalação de novas grelhas e ajustes no sistema de drenagem d'água. Neste sentido, ocorreu a instalação de calhas no telhado para proteger a estrutura contra danos causados pela água da chuva. As novas instalações viabilizaram evitar infiltrações indesejadas e danos estruturais, bem como, evitar poças e alagamentos.

Novos portões foram instalados de acordo com as medidas de acessibilidade, respeitando a largura ideal, permitindo a passagem segura da cadeira de rodas e facilitando as manobras. Os portões mais largos garantem autonomia, segurança e inclusão. O ambiente ficou acessível e confortável.

As árvores removidas foram substituídas por ipês amarelos e cercadas com grades de proteção. No entorno dos ipês foram plantadas flores.

Com a execução do projeto, os obstáculos e barreiras das vias foram devidamente superados. Atualmente, a entidade está preparada para acolher crianças e adolescentes com deficiência, dispondo de uma estrutura acessível que favorece a qualidade de vida dos atendidos.

Por fim, com a conclusão da reforma, constatou-se a promoção da acessibilidade das pessoas com deficiência e/ou mobilidade reduzida, melhoria da infraestrutura, garantindo qualidade de vida através da locomoção livre, segura e confortável, além da, qualificação na oferta do serviço.

Recursos Humanos:			
Identificação do Prestador Serviço:	Função no Projeto	Nº de horas totais trabalhadas	Vínculo
Benedito Faustino de Sene	Empresta que executou a reforma Através de empreitada global	852 horas	Prestador de Serviço

Estrutura Física	
Quantidade	Especificação
01	Sala de TV
01	Sala de Jantar
01	Cozinha
01	Despensa
01	Lavanderia
01	Sala de visita
05	Quartos
06	Banheiros
01	Área Externa
01	Sala Administrativa
02	Sala Técnica

Monitoramento e avaliação:

A empresa que executou a obra apresentou o menor valor de orçamento, dentre os três orçamentos realizados.

O monitoramento e a avaliação ocorreram por intermédio da técnica responsável pelo projeto, Presidente da Entidade e pelo engenheiro, em consonância com as diretrizes previstas em plano de trabalho.

Resultado obtido:

Com à execução do projeto, os obstáculos e barreiras das vias foram devidamente superados.

Atualmente, a entidade está preparada para acolher crianças e adolescentes com deficiência, dispondo de uma estrutura acessível que favorece a qualidade de vida dos atendidos.

Por fim, com a conclusão da reforma, constatou-se a promoção da acessibilidade das pessoas com deficiência e/ou mobilidade reduzida, melhoria da infraestrutura, garantindo qualidade de vida através da locomoção livre, segura e confortável, além da, qualificação na oferta do serviço.

REGISTRO FOTOGRÁFICO

REMOÇÃO DAS ÁRVORES E CAULES









Educandário O Lar da Criança
CNPJ 44.564.011/0001-70
Rua Quintino Bocaiúva, 1180 - Centro
Santa Cruz da Rio Pardo - SP
CEP 18900-039 Fone: (14) 3372-2539

Email: olardacrianca@gmail.com / educandarioolardacrianca@hotmail.com

REFORMA DAS CALÇADAS









Educandário O Lar da Criança

CNPJ 44.564.011/0001-70

Rua Quintino Bocaiúva, 1180 - Centro

Santa Cruz do Rio Pardo - SP

CEP 18900-039 Fone: (14) 3372-2539

Email: alardacrianca@gmail.com / educandariolardacrianca@hotmail.com



REFORMA PARTE INTERNA



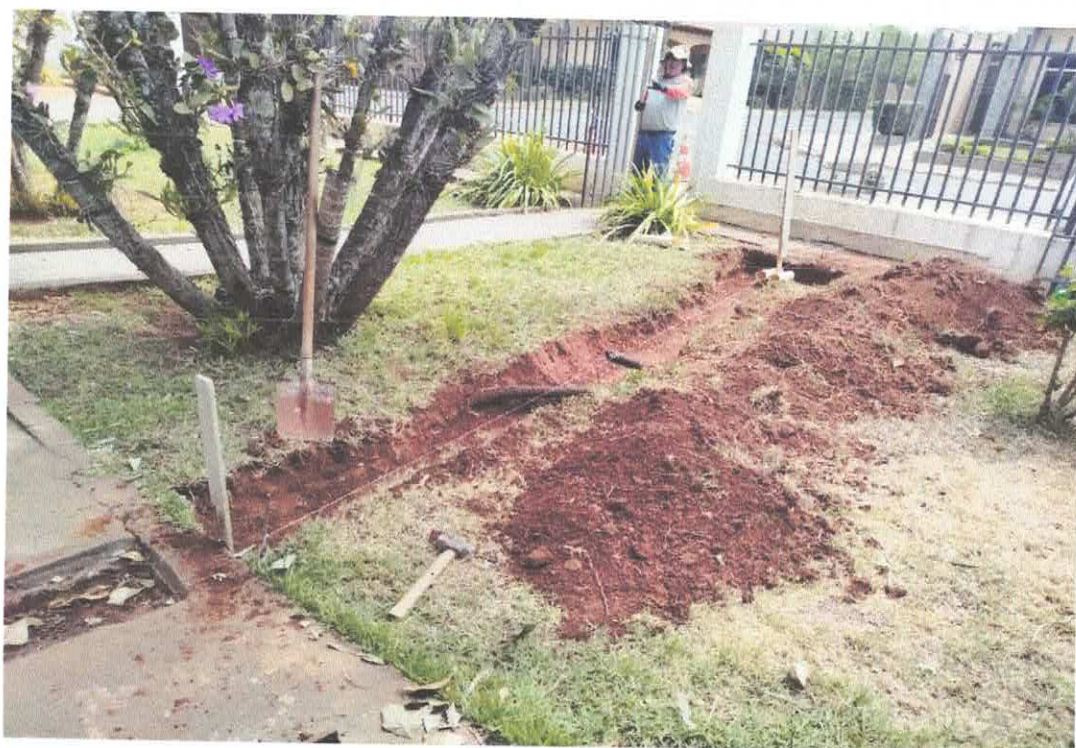





Educandário O Lar da Criança

CNPJ 44.564.011/0001-70

Rua Quintino Bocaiúva, 1180 - Centro

Santa Cruz do Rio Pardo - SP

CEP 18900-039 Fone: (14) 3372-2539

Email: olardacrianca@gmail.com / educandariolardacrianca@hotmail.com



CALHAS





Educandário O Lar da Criança

CNPJ 44.564.011/0001-70

Rua Quintino Bocaiúva, 1180 - Centro
Santa Cruz do Rio Pardo - SP

CEP 18900-039 Fone: (14) 3372-2539

Email: olardacrianca@gmail.com / educandarioolardacrianca@hotmail.com

CALÇADAS FINALIZADAS



Educandário O Lar da Criança
CNPJ 44.564.011/0001-70

Rua Quintino Bocaiúva, 1180 - Centro
Santa Cruz do Rio Pardo - SP

CEP 18900-039 Fone: (14) 3372-2539

Email: olardacrianca@gmail.com / educandarioolardacrianca@hotmail.com



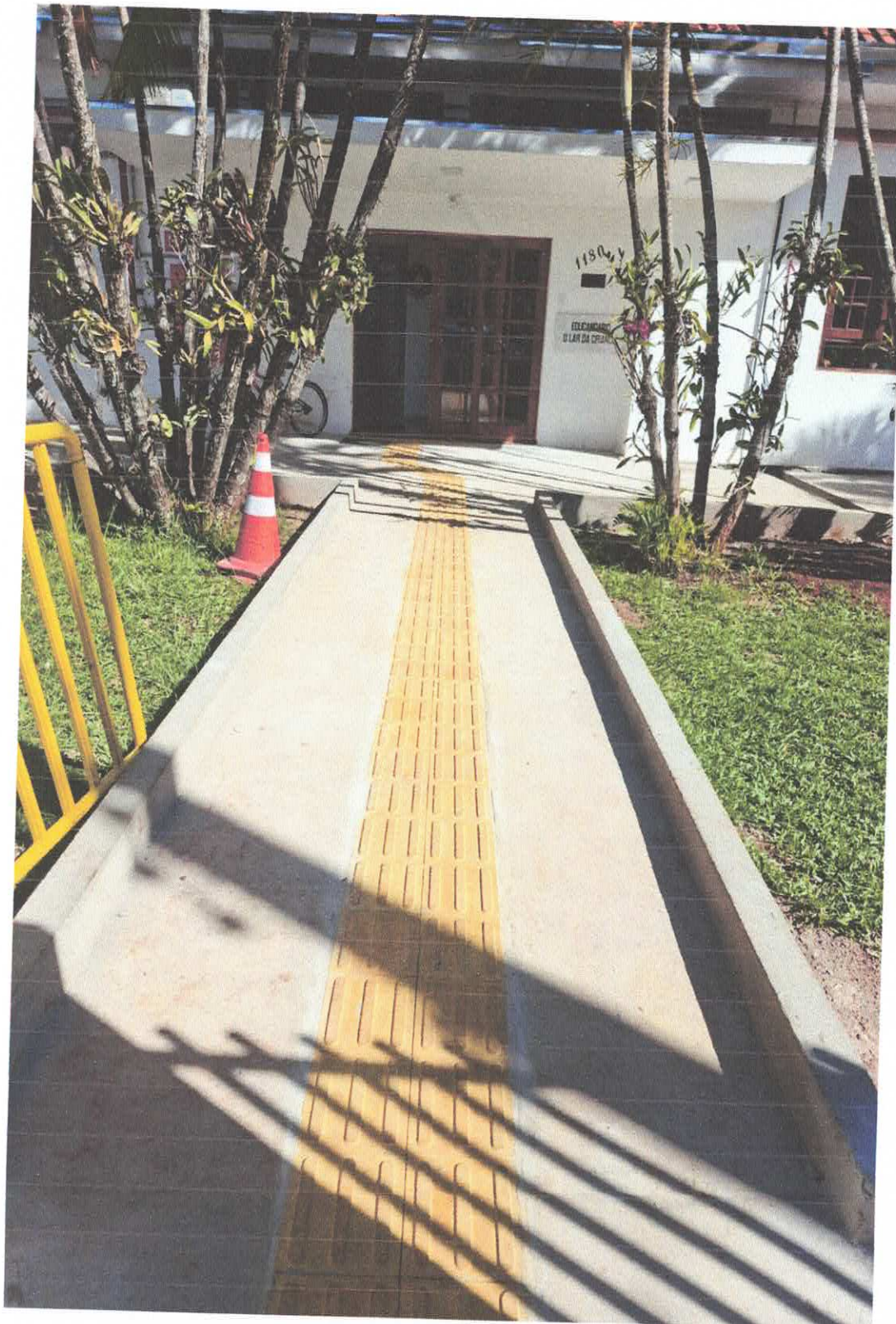



Educandário O Lar da Criança
CNPJ 44.564.011/0001-70

Rua Quintino Bocaiúva, 1180 - Centro
Santa Cruz do Rio Pardo - SP

CEP 18900-039 Fone: (14) 3372-2539

Email: elardacrianca@gmail.com / educandarioolardacrianca@hotmail.com

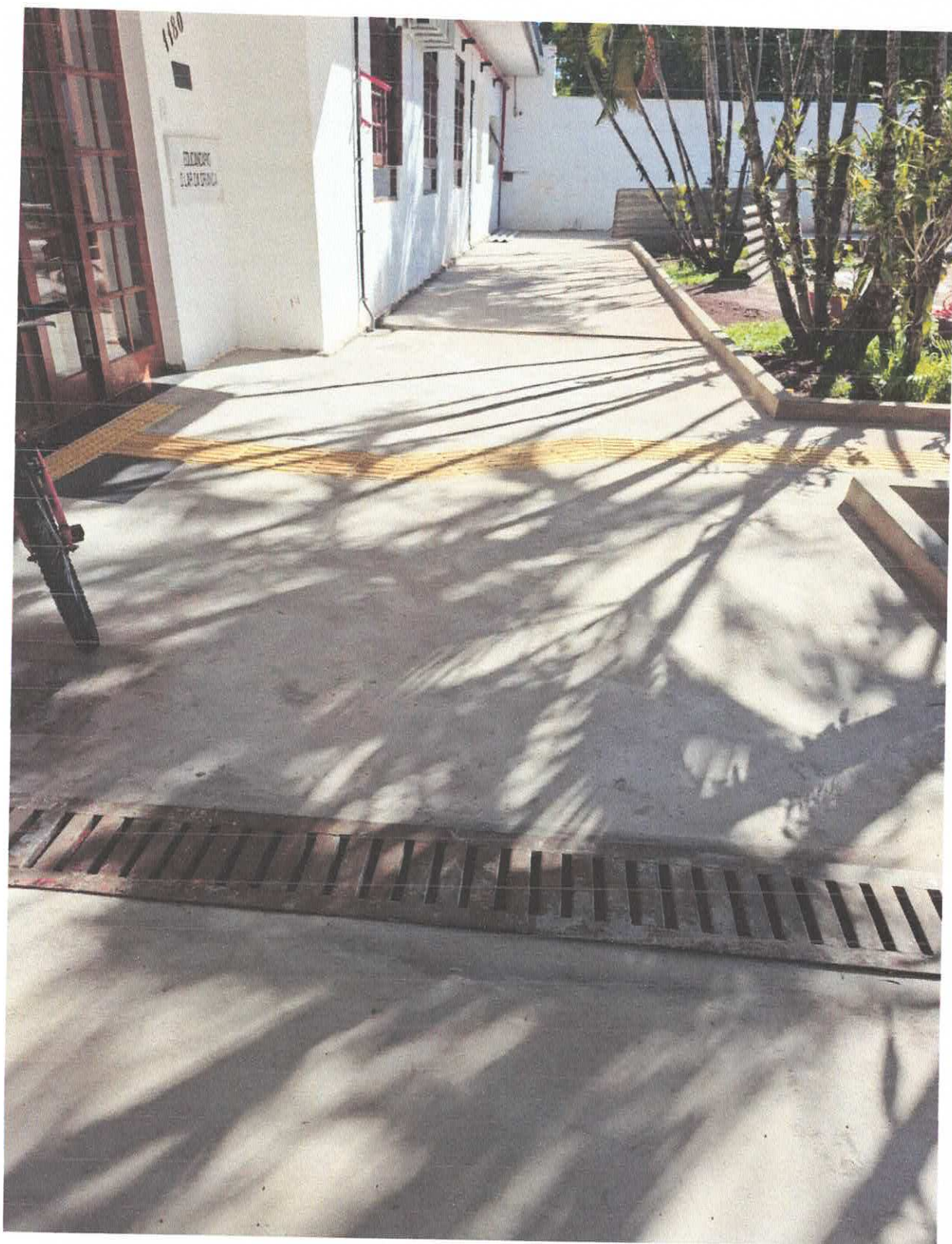

Educandário O Lar da Criança

CNPJ 44.564.011/0001-70

Rua Quintino Bocaiúva, 1180 - Centro

Santa Cruz do Rio Pardo - SP

CEP 18900-039 Fone: (14) 3372-2539

Email: olardacrianca@gmail.com / educandarioolardacrianca@hotmail.com

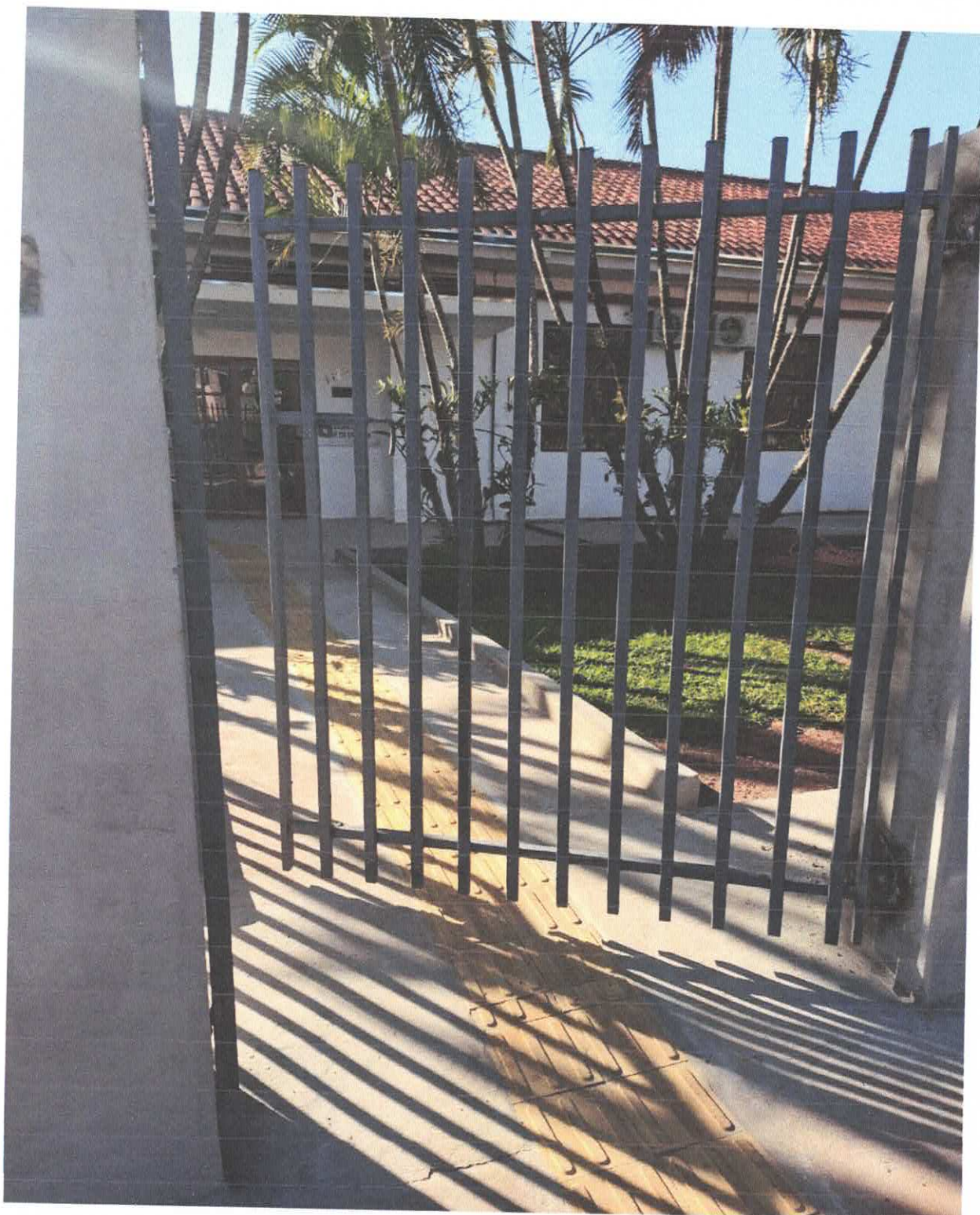

Educandário O Lar da Criança

CNPJ 44.564.011/0001-70

Rua Quintino Bocaiúva, 1180 - Centro

Santa Cruz do Rio Pardo - SP

CEP 18900-039 Fone: (14) 3372-2539

Email: olardacrianca@gmail.com / educandarioolardacrianca@hotmail.com





Educandário O Lar da Criança
CNPJ 44.564.011/0001-70
Rua Quintino Bocaiúva, 1180 - Centro
Santa Cruz do Rio Pardo - SP
CEP 18900-039 Fone: (14) 3372-2539
Email: olardacrianca@gmail.com / educandarioolardacrianca@hotmail.com



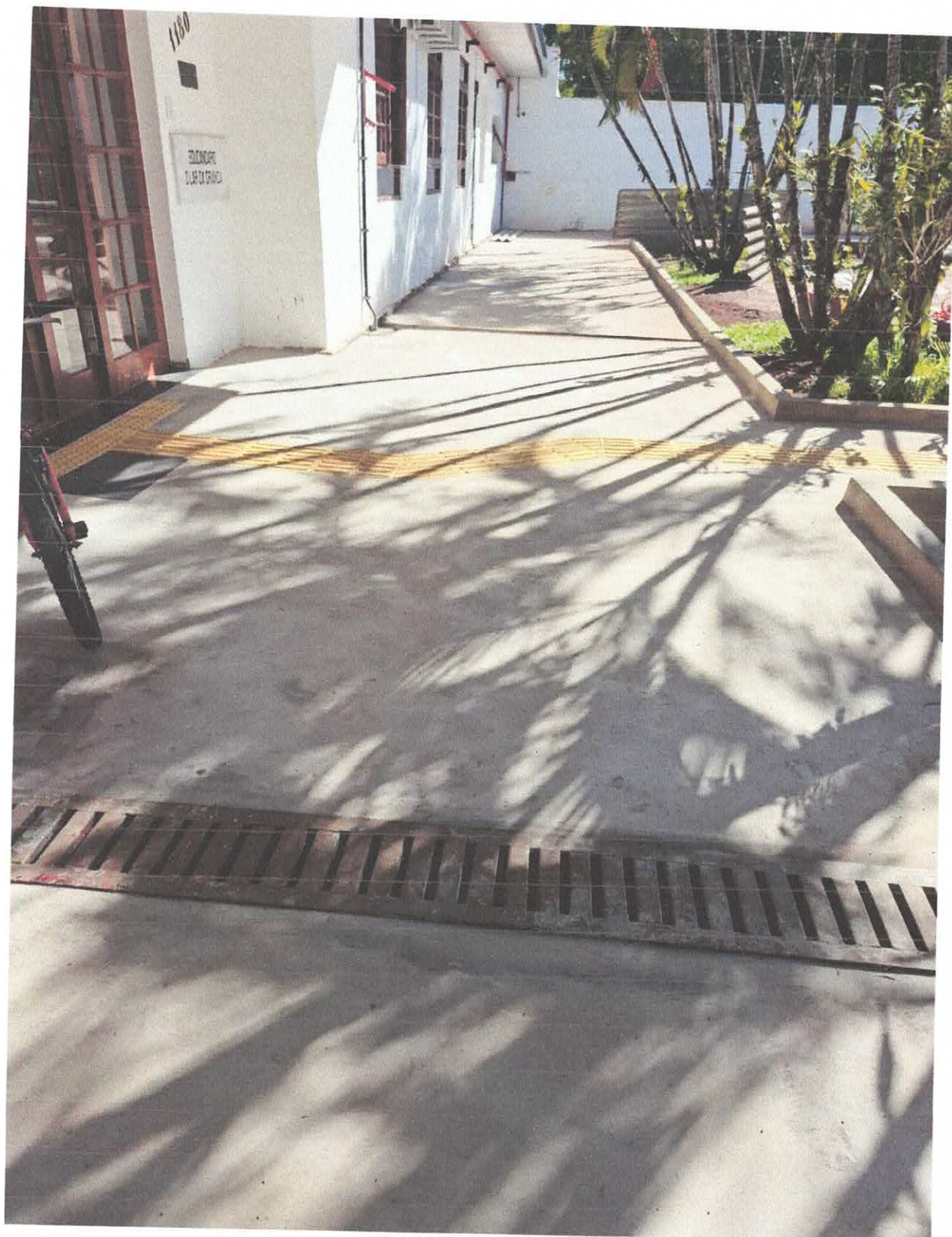

Educandário O Lar da Criança
CNPJ 44.564.011/0001-70
Rua Quintino Bocaiúva, 1180 - Centro
Santa Cruz do Rio Pardo - SP
CEP 18900-039 Fone: (14) 3372-2539
Email: olardacrianca@gmail.com / educandarioalardacrianca@hotmail.com

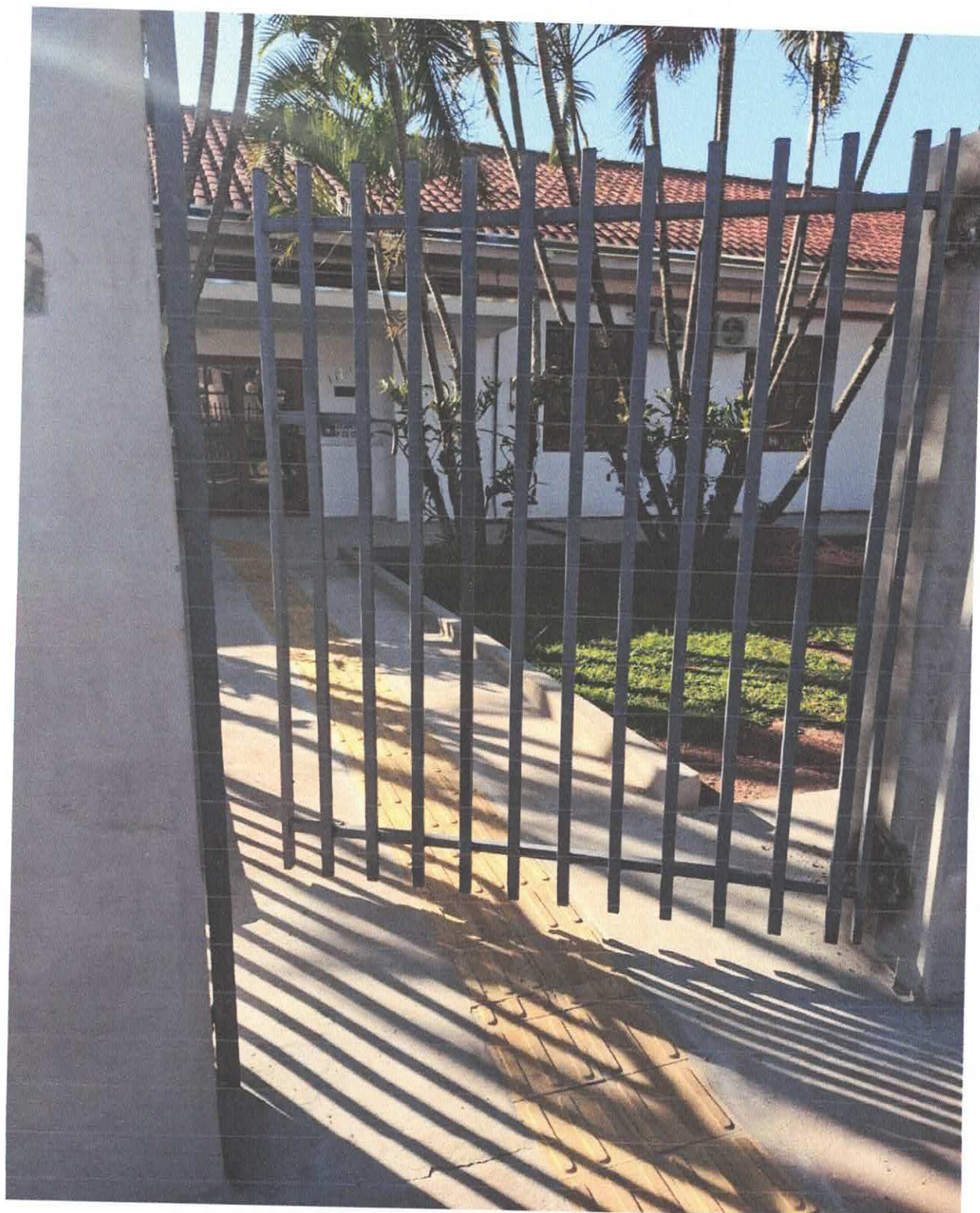

Educandário O Lar da Criança
CNPJ 44.564.011/0001-70
Rua Quintino Bocaiúva, 1180 - Centro
Santa Cruz do Rio Pardo - SP
CEP 18900-039 Fone: (14) 3372-2539
Email: olardacrianca@gmail.com / educandarioolardacrianca@hotmail.com



Santa Cruz do Rio Pardo/SP, em 05 de janeiro de 2026.

MARIO SERGIO Assinado de forma digital
por MARIO SERGIO
MANFRIM:8273 MANFRIM:82738475868
8475868 Dados: 2026.01.06
18:24:02 -03'00'

Mario Sérgio Manfrim
Presidente da OSC



Cassia Amélia Campidelli Saito
Coordenadora da OSC



Lorena Safandin Soares
Assistente Social
CRESS 63703